

**Markt Schwanstetten  
Landkreis Roth**

**Bebauungsplan Nr. 15 Schwand  
„Hackspieder Feld“  
mit integriertem Grünordnungsplan**

**spezielle artenschutzrechtliche Prüfung (saP)**

Auftraggeber: Markt Schwanstetten  
Rathausplatz 1  
90596 Schwanstetten

Auftragnehmer: ÖFA  
Am Wasserschloss 28 b  
91126 Schwabach

Bearbeiter: Diplom-Biologe Heinrich Distler  
Erstellung: 13.03.2017



**Inhalt**

1	Einleitung.....	1
1.1	Anlass und Aufgabenstellung.....	1
1.2	Datengrundlagen.....	1
1.3	Methodisches Vorgehen und Begriffsbestimmungen .....	2
2	Wirkungen des Vorhabens.....	3
2.1	Baubedingte Wirkfaktoren/Wirkprozesse .....	3
2.2	Anlagenbedingte Wirkprozesse .....	3
2.3	Betriebsbedingte Wirkprozesse .....	3
3	Maßnahmen zur Vermeidung und zur Sicherung der kontinuierlichen ökologischen Funktionalität.....	4
3.1	Maßnahmen zur Vermeidung.....	4
3.2	Maßnahmen zur Sicherung der kontinuierlichen ökologischen Funktionalität (vorgezogene Ausgleichsmaßnahmen i.S.v. § 44 Abs. 5 BNatSchG).....	4
4	Bestand sowie Darlegung der Betroffenheit der Arten .....	5
5	Gutachterliches Fazit .....	12
6	Literaturverzeichnis .....	13

Anhang: Tabellen zur Ermittlung des zu prüfenden Artenspektrums

## 1 Einleitung

### 1.1 Anlass und Aufgabenstellung

Die Marktgemeinde Schwanstetten plant zur Neuschaffung von Gewerbeflächen die Aufstellung des Bebauungsplanes Nr. 15 Schwand „Hackspieder Feld“.

Der räumliche Geltungsbereich umfasst eine Fläche von ca. 2,3 ha und grenzt an die bereits vorhandenen Gewerbeflächen am südlichen Rand des Ortsteils Schwand. Im Süden ist der Vorhabenbereich von einem Feldweg begrenzt, an den landwirtschaftlich genutzte Flächen (weitgehend Ackerland) anschließen. Im Norden, Westen und Osten wird das Plangebiet von bereits als Gewerbeflächen genutzten Flächen umschlossen. Die Erschließung erfolgt über die Allersberger Straße.

Das überplante Gebiet wird aktuell teilweise als Grünland, teilweise als Parkplatz und Lagerplatz genutzt.

Die UNB am Landratsamt Roth fordert zur Berücksichtigung des speziellen Artenschutzes die Durchführung einer speziellen artenschutzrechtlichen Prüfung (saP), um zu klären, inwieweit durch das Vorhaben Verbotstatbestände gemäß **§ 44 Abs. 1 BNatSchG** i. V. m. der EU-Vogelschutzrichtlinie und der Fauna-Flora-Habitat-Richtlinie erfüllt sein können.

#### In der vorliegenden saP werden:

- die artenschutzrechtlichen Verbotstatbestände nach § 44 Abs. 1 i. V. m. Abs. 5 BNatSchG bezüglich der gemeinschaftsrechtlich geschützten Arten (alle europäischen Vogelarten, Arten des Anhangs IV FFH-Richtlinie) die durch das Vorhaben erfüllt werden können, ermittelt und dargestellt.
- die naturschutzfachlichen Voraussetzungen für eine Ausnahme von den Verboten gem. § 45 Abs. 7 BNatSchG geprüft.

### 1.2 Datengrundlagen

Als Datengrundlagen wurden herangezogen:

- Am 24.06., 29.06., 09.07. und 16.07.2016 wurden vier Begehungen zur Erfassung der Brutvögel und weiterer relevanter Tierarten durchgeführt.
- Bebauungsplan Nr. 15 Schwand „Hackspieder Feld“ mit integriertem Grünordnungsplan, Begründung mit Umweltbericht. Vorentwurf vom 29.11.2016.
- Bebauungsplan Nr. 15 Schwand „Hackspieder Feld“ mit integriertem Grünordnungsplan, Vorentwurf, Stand 29.11.2016.
- Vollzug der Baugesetze; Vorgangs-Nr.: Bbpl-1-2017 Bebauungsplan Nr. 15 Schwand „Hackspieder Feld“ mit integriertem Grünordnungsplan, Markt Schwanstetten, zur frühzeitigen Behördenbeteiligung gem. § 4 Abs. 1 BauGB. Schreiben des Landratsamtes Roth vom 16.02.2017.
- Auswahlliste Bayern zur Ermittlung des zu prüfenden Artenspektrums (Fassung 01/2013)
- Artenschutzkartierung Bayern (ASK)
- Atlaswerke Bayern
- FIS-Natur des Bayerischen LfU
- Internet-Arbeitshilfe des Landesamt für Umwelt unter [www.lfu.bayern.de/natur/index.htm](http://www.lfu.bayern.de/natur/index.htm).

### **1.3 Methodisches Vorgehen und Begriffsbestimmungen**

Methodisches Vorgehen und Begriffsabgrenzungen der nachfolgend Untersuchung stützen sich auf die mit Schreiben der Obersten Baubehörde vom 19. Januar 2015 Az.: IIZ7-4022.2-001/05 eingeführten „Hinweise zur Aufstellung naturschutzfachlicher Angaben zur speziellen artenschutzrechtlichen Prüfung in der Straßenplanung (saP)“ mit Stand 01/2015.

## **2 Wirkungen des Vorhabens**

Nachfolgend werden die Wirkfaktoren ausgeführt, die in der Regel Beeinträchtigungen und Störungen der streng und europarechtlich geschützten Tier- und Pflanzenarten verursachen können.

### **2.1 Baubedingte Wirkfaktoren/Wirkprozesse**

- Verlust von Lebensräumen wildlebender Pflanzen und Tiere durch Überbauung und Versiegelung des Bodens.
- Temporärer Verlust von Lebensräumen wildlebender Pflanzen und Tiere durch Flächeninanspruchnahme für Baufelder und Baustraßen.
- Indirekter Funktionsverlust oder -beeinträchtigung von Tier- und Pflanzenlebensräumen durch baubedingte Standortveränderungen (z. B. Absenkung des Grundwasserspiegels, Bodenverdichtung, Änderung des Kleinklimas).
- Funktionsverlust von (Teil-)Habitaten durch Beunruhigung von Individuen (Flucht- und Meideaktionen) durch akustische und visuelle Störreize sowie Erschütterungen durch Baufahrzeuge.

### **2.2 Anlagenbedingte Wirkprozesse**

- Verlust von Fortpflanzungs- und/oder Ruhestätten, Verlust von Nahrungshabitaten durch anlagenbedingte Flächeninanspruchnahme (Versiegelung und Bebauung).
- Beeinträchtigung des Verbundes von Tierlebensräumen (Arten- und Individuenaustausch) durch anlagenbedingte Zerschneidung.
- Indirekter Funktionsverlust oder -beeinträchtigung von Tier- und Pflanzenlebensräumen durch anlagenbedingte Standortveränderungen (z. B. Absenkung des Grundwasserspiegels, Bodenverdichtung, Änderung des Kleinklimas).
- Verlust gewachsener Böden mit ihren vielfältigen Funktionen durch Versiegelung.
- Weitgehender Funktionsverlust von Böden (Bodengefüge, -wasserhaushalt und -chemismus) durch Überbauung, Umlagerung oder Verdichtung.
- Funktionsbeeinträchtigung des Bodenwasserhaushaltes durch Entwässerungsmaßnahmen.

### **2.3 Betriebsbedingte Wirkprozesse**

- Funktionsverlust oder Funktionsbeeinträchtigung von Tierlebensräumen durch betriebsbedingte akustische und visuelle Störreize.
- Beeinträchtigung des Verbundes von Tierlebensräumen (Arten- und Individuenaustausch) durch betriebsbedingte Trennwirkungen.
- Allgemeine mittelbare Beeinträchtigungen angrenzender Lebensräume und Biotope durch Schadstoffeintrag und eine betriebsbedingte Verlärmung.

### **3 Maßnahmen zur Vermeidung und zur Sicherung der kontinuierlichen ökologischen Funktionalität**

#### **3.1 Maßnahmen zur Vermeidung**

Folgende Vorkehrungen zur Vermeidung werden durchgeführt, um Gefährdungen der nach den hier einschlägigen Regelungen geschützten Tier- und Pflanzenarten zu vermeiden oder zu mindern. Die Ermittlung der Verbotstatbestände gem. § 44 Abs. 1 i. V. m. Abs. 5 BNatSchG erfolgt unter Berücksichtigung folgender Vorkehrungen:

- **V1:** Entfernung der betroffenen Gehölze und Baufeldräumung außerhalb der Vogelschutzzeit (1. März bis 30. September).

#### **3.2 Maßnahmen zur Sicherung der kontinuierlichen ökologischen Funktionalität** (vorgezogene Ausgleichsmaßnahmen i.S.v. § 44 Abs. 5 BNatSchG)

Es sind keine Maßnahmen zur Sicherung der kontinuierlichen ökologischen Funktionalität (CEF-Maßnahmen) erforderlich.

## 4 Bestand sowie Darlegung der Betroffenheit der Arten

### 4.1 Bestand und Betroffenheit der Arten nach Anhang IV der FFH-Richtlinie

#### 4.1.1 Pflanzenarten nach Anhang IV b) der FFH-Richtlinie

Bezüglich der Pflanzenarten nach Anhang IV b) FFH-RL ergibt sich aus § 44 Abs.1 Nr. 4 i. V. m. Abs. 5 BNatSchG für nach § 15 BNatSchG zulässige Eingriffe folgendes Verbot:

**Schädigungsverbot (s. Nr. 2 der Formblätter): Beschädigen oder Zerstören von Standorten wild lebender Pflanzen oder damit im Zusammenhang stehendes vermeidbares Beschädigen oder Zerstören von Exemplaren wild lebender Pflanzen bzw. ihrer Entwicklungsformen. Abweichend davon liegt ein Verbot nicht vor, wenn die ökologische Funktion des von dem Eingriff oder Vorhaben betroffenen Standortes im räumlichen Zusammenhang gewahrt wird.**

### Übersicht über das Vorkommen der betroffenen Pflanzenarten

Im Geltungsbereich des Bebauungsplanes sind keine Pflanzenarten nach Anhang IV b) FFH-RL zu erwarten.

#### 4.1.2 Tierarten des Anhang IV a) der FFH-Richtlinie

Bezüglich der Tierarten nach Anhang IV a) FFH-RL ergibt sich aus § 44 Abs.1 Nrn. 1 bis 3 i. V. m. Abs. 5 BNatSchG für nach § 15 BNatSchG zulässige Eingriffe folgende Verbote:

**Schädigungsverbot von Lebensstätten (s. Nr. 2.1 der Formblätter): Beschädigung oder Zerstörung von Fortpflanzungs- und Ruhestätten. Abweichend davon liegt ein Verbot nicht vor, wenn die ökologische Funktion der von dem Eingriff oder Vorhaben betroffenen Fortpflanzungs- oder Ruhestätten im räumlichen Zusammenhang gewahrt wird.**

**Störungsverbot (s. Nr. 2.2 der Formblätter): Erhebliches Stören von Tieren während der Fortpflanzungs-, Aufzucht-, Mauser-, Überwinterungs- und Wanderungszeiten. Abweichend davon liegt ein Verbot nicht vor, wenn die Störung zu keiner Verschlechterung des Erhaltungszustandes der lokalen Population führt.**

**Tötungs- und Verletzungsverbot (s. Nr. 2.3 der Formblätter): Der Fang, die Verletzung oder Tötung von Tieren, die Beschädigung, Entnahme oder Zerstörung ihrer Entwicklungsformen im Zusammenhang mit der Zerstörung von Fortpflanzungs- und Ruhestätten sowie die Gefahr von Kollisionen im Straßenverkehr, wenn sich durch das Vorhaben das Tötungsrisiko für die jeweilige Arten unter Berücksichtigung der vorgesehenen Schadensvermeidungsmaßnahmen *signifikant* erhöht.**

#### **4.1.2.1 Säugetiere**

##### **Übersicht über das Vorkommen der betroffenen Tierarten des Anhang IV FFH-RL**

Aus dem Planungsgebiet liegen keine Fledermausnachweise vor. Auf dem Kartenblatt TK 6732 wurden bisher nur 8 Fledermausarten nachgewiesen (Arteninformationen LfU), die z. T. potenziell auch im Planungsgebiet vorkommen oder dieses als Jagdhabitat nutzen könnten. Da vom Vorhaben keine Gebäudequartiere und nur Einzelbäume ohne Quartiereignung betroffen sind, ist eine Beeinträchtigung von Fortpflanzungs- und Ruhestätten auszuschließen.

#### **4.1.2.2 Reptilien**

Im Geltungsbereich wurden potenzielle Lebensräume wie Lagerplätze von Baumaterial, Erdablagerungen, Ruderalfluren, Wegraine u. ä. mehrfach auf Vorkommen der Zauneidechse überprüft, es gelang kein Nachweis.

#### **4.1.2.3 Amphibien**

Im kleinen Weiher im Osten des Planungsraumes wurden keine Amphibien angetroffen, Vorkommen saP-relevanter Amphibienarten sind auszuschließen.

#### **4.1.2.4 Fische, Libellen und Muscheln**

Die zu prüfenden Arten aus diesen an Gewässer gebundenen Tiergruppen sind im Untersuchungsgebiet nicht zu erwarten.

#### **4.1.2.6 Käfer**

Die zu prüfenden Arten fehlen entweder großräumig um das Untersuchungsgebiet oder finden dort keinen geeigneten Lebensraum.

#### **4.1.2.7 Tagfalter**

Die zu prüfenden Arten fehlen entweder großräumig um das Untersuchungsgebiet oder finden dort keinen geeigneten Lebensraum.

#### **4.1.2.8 Nachtfalter**

Die zu prüfenden Arten fehlen entweder großräumig um das Untersuchungsgebiet oder finden dort keinen geeigneten Lebensraum.



## 4.2 Bestand und Betroffenheit der Europäischen Vogelarten nach Art. 1 der Vogelschutz-Richtlinie

Bezüglich der Europäischen Vogelarten nach VRL ergibt sich aus § 44 Abs.1 Nrn. 1 bis 3 i. V. m. Abs. 5 BNatSchG für nach § 15 BNatSchG zulässige Eingriffe folgende Verbote:

**Schädigungsverbot von Lebensstätten** (s. Nr. 2.1 der Formblätter): **Beschädigung oder Zerstörung von Fortpflanzungs- und Ruhestätten.**

Abweichend davon liegt ein Verbot nicht vor, wenn die ökologische Funktion der von dem Eingriff oder Vorhaben betroffenen Fortpflanzungs- oder Ruhestätten im räumlichen Zusammenhang gewahrt wird.

**Störungsverbot** (s. Nr. 2.2 der Formblätter): **Erhebliches Stören von Vögeln während der Fortpflanzungs-, Aufzucht-, Mauser-, Überwinterungs- und Wanderungszeiten.**

Abweichend davon liegt ein Verbot nicht vor, wenn die Störung zu keiner Verschlechterung des Erhaltungszustandes der lokalen Population führt.

**Tötungsverbot** (s. Nr. 2.3 der Formblätter): **Der Fang, die Verletzung oder Tötung von Tieren, die Beschädigung, Entnahme oder Zerstörung ihrer Entwicklungsformen im Zusammenhang mit der Zerstörung von Fortpflanzungs- und Ruhestätten sowie die Gefahr von Kollisionen im Straßenverkehr, wenn sich durch das Vorhaben das Tötungsrisiko für die jeweilige Art unter Berücksichtigung der vorgesehenen Schadensvermeidungsmaßnahmen *signifikant* erhöht.**

## Übersicht über das Vorkommen der betroffenen Europäischen Vogelarten

Aus dem Planungsgebiet lagen keine Angaben zu Brutvogelvorkommen vor. Im Rahmen der Brutvogelkartierung im Jahr 2016 wurden auf den südlich an den Geltungsbereich angrenzenden Ackerflächen mindestens fünf Reviere der Feldlerche nachgewiesen (s. Abb. 1).

Mit Feldsperling und Goldammer wurden zwei Brutvogelarten von Hecken und Gehölzrändern festgestellt. Die Goldammer ist nach der aktuellen Roten Liste von Bayern von der Vorwarnliste gestrichen wurde, ist sie nicht mehr prüfrelevant.

Die Fluginsektenjäger Mehl- und Rauchschnalbe nutzen den Luftraum über dem Planungsgebiet gelegentlich als Nahrungshabitat. Angesichts des großen Aktionsradius dieser Arten verschlechtert sich das Nahrungsangebot durch das Vorhaben nicht nennenswert.

Die übrigen beobachteten Arten sind weit verbreitet („Allerweltsarten“), bei ihnen ist davon auszugehen, dass durch das Vorhaben keine populationsbezogene Verschlechterung des Erhaltungszustandes ausgelöst wird (Tabellen zur Ermittlung des zu prüfenden Artenspektrums, Anhang: Kategorie E=0).

**Tab. 1: Schutzstatus und Gefährdung der im Untersuchungsraum nachgewiesenen Europäischen Vogelarten**

deutscher Name	wissenschaftlicher Name	RL D	RL BY	EHZ KBR
Feldlerche	<i>Alauda arvensis</i>	3	3	U2
Feldsperling	<i>Passer montanus</i>	V	V	FV
Goldammer	<i>Emberiza citrinella</i>	V		FV
<b>Oben textlich abgehandelte Arten</b>				
Mehlschwalbe	<i>Delichon urbicum</i>	3	3	U1
Rauchschwalbe	<i>Hirundo rustica</i>	3	V	U1

Erläuterungen s. Tab. 1

Abb.1: Lage der Brutreviere von Feldlerche (Fl), Feldsperling (Fs) und Goldammer (Ga); weiter südlich, außerhalb des Luftbildausschnittes, wurde mindestens ein weiteres revieranzeigende Männchen der Feldlerche registriert.

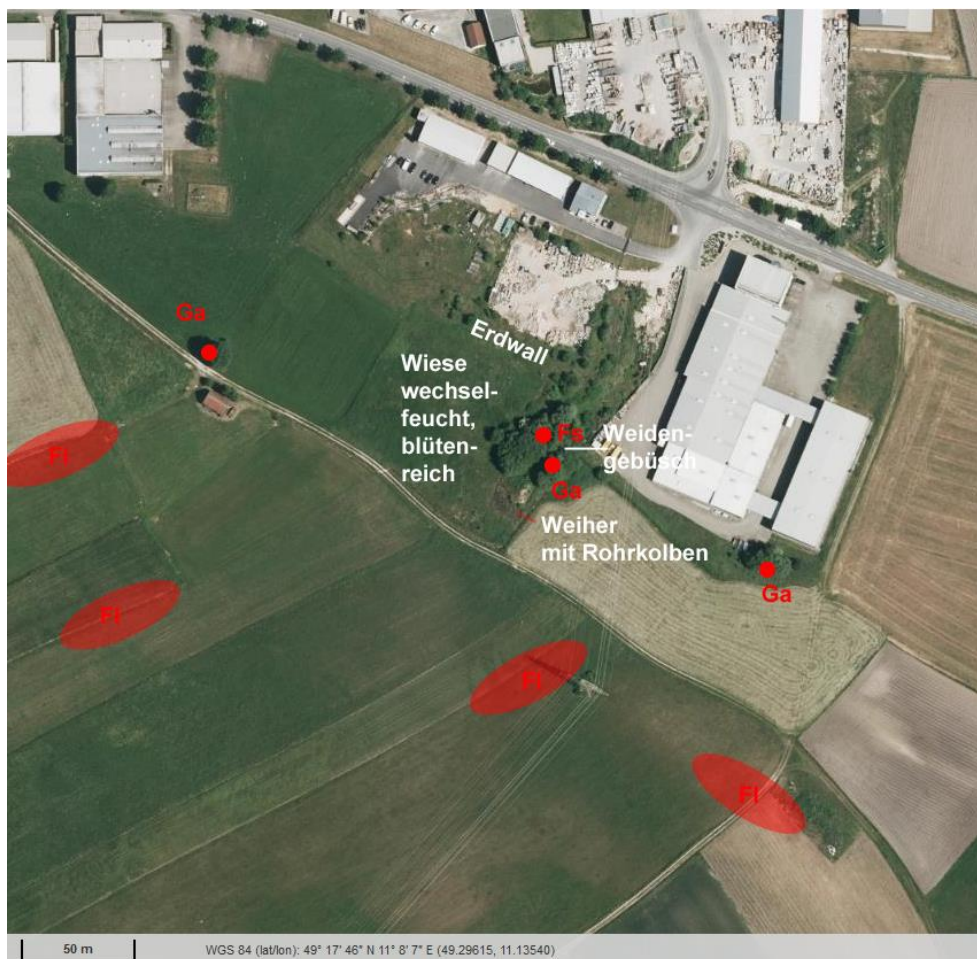

Kartengrundlage: Bayerische Vermessungsverwaltung

**Betroffenheit der Vogelarten**

<b>Feldlerche (<i>Alauda arvensis</i>)</b>		Europäische Vogelart nach VRL
<b>1</b>	<p><b>Grundinformationen</b></p> <p><b>Rote-Liste Status</b> Deutschland: 3 Bayern: 3 Art im UG: <input checked="" type="checkbox"/> nachgewiesen <input type="checkbox"/> potenziell möglich  <b>Status: Brutvogel</b></p> <p><b>Erhaltungszustand</b> der Art auf Ebene der <b>kontinentalen Biogeographischen Region Bayerns</b></p> <p><input type="checkbox"/> günstig <input type="checkbox"/> ungünstig – unzureichend <input checked="" type="checkbox"/> ungünstig – schlecht</p> <p>Die Feldlerche brütet in Bayern vor allem in der offenen Feldflur mit weitgehend freiem Horizont auf trockenen bis wechselfeuchten Böden. Günstig sind Brachflächen, Extensivgrünland und Sommergetreideäcker. Sie ist nahezu flächendeckend verbreitet und als häufig einzustufen. Die Siedlungsdichte ist höher in reich strukturierter Feldflur mit besserem Nahrungsangebot und Ausweichmöglichkeiten, wenn Höhe und Dichte der Kulturen zu groß werden, können nur Randbereiche besiedelt werden. Sehr auffällig ist die Abhängigkeit der Verteilung und Dichte von Art, Aussaat und Bearbeitung der Feldkulturen. Von geschlossenen vertikalen Strukturen (große Gebäude, Wälder), die das Blickfeld der Feldlerche eingrenzen, hält sie in der Regel einen Abstand von mindestens 60 Metern. Die Feldlerche wird in erster Linie durch Singflüge revieranzeigender Männchen nachgewiesen. Der wiederholte Nachweis der sehr ortstreuen singenden Männchen erlaubt eine relativ präzise Lokalisation der mutmaßlichen Brutplätze.</p> <p><b>Lokale Population:</b></p> <p>Aus dem Untersuchungsgebiet (UG) lagen keine Nachweise von Feldlerchen vor. 2016 wurden auf den Ackerflächen südlich des Geltungsbereiches (außerhalb des Wirkraumes) mindestens fünf revieranzeigende Männchen registriert.</p> <p>Als lokale Population werden die Vorkommen im Geltungsbereich und in den Offenlandbereichen östlich des Main-Donau-Kanals im Raum Großschwarzenlohe-Leerstetten-Schwand definiert.</p> <p>Der <b>Erhaltungszustand</b> der <b>lokalen Population</b> wird demnach bewertet mit:</p> <p><input type="checkbox"/> hervorragend (A) <input checked="" type="checkbox"/> gut (B) <input type="checkbox"/> mittel – schlecht (C)</p>	
<b>2.1</b>	<p><b>Prognose des Schädigungsverbots von Lebensstätten nach § 44 Abs. 1 Nr. 3 und 1 i. V. m. Abs. 5 Satz 1 - 3 u. 5 BNatSchG</b></p> <p>Die Feldlerche ist auf den südlich angrenzenden Flächen mit mindestens fünf Revieren vertreten (s. Abb. 1). Da der unbefestigte Feldweg am Südrand des Geltungsbereiches sehr stark von Hundebesitzern mit ihren Tieren frequentiert wird (zahlreiche eigene Beobachtungen), ist eine Brutplatzwahl im Wegrandbereich auszuschließen. Mit der Realisierung der geplanten Bebauung erfolgt also keine direkte bau- und anlagenbedingte Inanspruchnahme von Fortpflanzungs- oder Ruhestätten der Feldlerche.</p> <p><input type="checkbox"/> Konfliktvermeidende Maßnahmen erforderlich: -  <input type="checkbox"/> CEF-Maßnahmen erforderlich: -</p> <p><b>Schädigungsverbot ist erfüllt:</b> <input type="checkbox"/> ja <input checked="" type="checkbox"/> nein</p>	
<b>2.2</b>	<p><b>Prognose des Störungsverbots nach § 44 Abs. 1 Nr. 2 i. V. m. Abs. 5 Satz 1, 3 u. 5 BNatSchG</b></p> <p>Bau- und anlagenbedingte Störungen südlich des Feldweges angrenzender Feldlerchen-Revier durch Lärm und visuelle Effekte sind nicht auszuschließen. Da die Brutpaare bei der Revierbildung ausreichende Abstände zu den Störquellen einnehmen können, ist keine erhebliche störungsbedingte Verschlechterung des Erhaltungszustandes der lokalen Population zu erwarten.</p> <p><input type="checkbox"/> Konfliktvermeidende Maßnahmen erforderlich: -  <input type="checkbox"/> CEF-Maßnahmen erforderlich: -</p> <p><b>Störungsverbot ist erfüllt:</b> <input type="checkbox"/> ja <input checked="" type="checkbox"/> nein</p>	

<b>Feldlerche</b> ( <i>Alauda arvensis</i> ) <span style="float: right;">Europäische Vogelart nach VRL</span>
<p><b>2.3 Prognose des Tötungs- und Verletzungsverbots nach § 44 Abs. 1 Nr. 1 i. V. m. Abs. 5 Satz 1 u. 5 BNatSchG</b></p> <p>Die Tötung oder Verletzung von Individuen bzw. die Zerstörung von Gelegen ist auszuschließen, da die Brutstätten außerhalb des Eingriffsbereiches liegen.</p> <p><input type="checkbox"/> Konfliktvermeidende Maßnahmen erforderlich: -</p> <p><b>Tötungsverbot ist erfüllt:</b>    <input type="checkbox"/> ja    <input checked="" type="checkbox"/> nein</p>

<b>Gilde „Heckenvögel“ - Feldsperling</b> ( <i>Passer montanus</i> ), <b>Goldammer</b> ( <i>Emberiza citrinella</i> ) <span style="float: right;">Ökologische Gilde Europäischer Vogelarten nach VRL</span>
<p><b>1 Grundinformationen</b></p> <p><b>Rote-Liste Status Deutschland:</b> V/V    <b>Bayern:</b> V/-    <b>Art im UG:</b> <input checked="" type="checkbox"/> nachgewiesen    <input type="checkbox"/> potenziell möglich  <b>Status:</b> Brutvögel</p> <p><b>Erhaltungszustand</b> der Art auf Ebene der <b>kontinentalen Biogeographischen Region Bayerns</b>  <input checked="" type="checkbox"/> günstig    <input type="checkbox"/> ungünstig – unzureichend    <input type="checkbox"/> ungünstig – schlecht    <input type="checkbox"/> unbekannt</p> <p>Der <u>Feldsperling</u> ist in Bayern sehr häufiger Brutvogel in offenen Kulturlandschaften mit Feldgehölzen, Hecken und bis 50 ha großen Wäldern mit älteren Bäumen, in Streuobstwiesen und alten Obstgärten. Künstliche Nisthöhlen werden häufig angenommen, auch Hohlräume von Beton- und Stahlmasten u. ä. Im Randbereich ländlicher Siedlungen, die an die offene Feldflur grenzen, ersetzt der Feldsperling z. T. den Haussperling und übernimmt dessen Niststätten an Gebäuden, auch in Kleingartensiedlungen ist er zu erwarten.</p> <p>Die <u>Goldammer</u> ist ein in Bayern flächendeckend verbreiteter, sehr häufiger Brutvogel. Die Art kann als typischer Bewohner von Saumhabitaten (Übergang von baum- und gebüschbestandenen Gebieten zu Freiflächen) bezeichnet werden. Sie ist Brutvogel offener und halboffener, abwechslungsreicher Landschaften mit Büschen, Hecken und Gehölzen, an Rändern ländlicher Siedlungen, bepflanzten Dämmen, Böschungen, Wegrändern, auf älteren Ruderalflächen sowie an Waldrändern gegen die Feldflur. Nest auf dem Boden in der Vegetation versteckt, vorzugsweise an Böschungen, unter oder an Grasbühlen oder niedrig in Büschen.</p> <p><b>Lokale Population:</b>                  Eine Brutstätte des Feldsperlings wurde im Weidengebüsch am Ostrand des Geltungsbereiches festgestellt. Diese Fortpflanzungs- und Ruhestätte ist vom Vorhaben nicht unmittelbar betroffen. Von der Goldammer wurden im Planungsraum drei Reviere nachgewiesen. Beide Arten sind in Bayern und auch in der Region sehr häufige Brutvögel.</p> <p>Als lokale Populationen werden die Vorkommen der beiden Arten im Geltungsbereich und in den Offenlandbereichen östlich des Main-Donau-Kanals im Raum Großschwarzenlohe-Leerstetten-Schwand definiert.</p> <p>Der <b>Erhaltungszustand</b> der <b>lokalen Population</b> wird demnach bewertet mit:  <input type="checkbox"/> hervorragend (A)    <input checked="" type="checkbox"/> gut (B)    <input type="checkbox"/> mittel – schlecht (C)    <input type="checkbox"/> unbekannt</p>

**Gilde „Heckenvögel“ - Feldsperling (*Passer montanus*), Goldammer (*Emberiza citrinella*)**

Ökologische Gilde Europäischer Vogelarten nach VRL

**2.1 Prognose des Schädigungsverbots von Lebensstätten nach § 44 Abs. 1 Nr. 3 und 1 i. V. m. Abs. 5 Satz 1 - 3 u. 5 BNatSchG**

Eine Brutstätte des Feldsperlings wurde in der Weidensukzession am Ostrand des Geltungsbereiches festgestellt (Flurnr. 484). Diese Fortpflanzungs- und Ruhestätte ist vom Vorhaben nicht unmittelbar betroffen, da die Gehölzgruppe erhalten bleibt.

In diesem Bereich befand sich auch ein Brutplatz der Goldammer, ebenso weiter östlich, am Südostende des bestehenden Gewerbegebietes (Flurnr. 469/13). Auch diese Brutstätten sind nicht betroffen. Ein weiterer Brutplatz befand sich im Bereich des Schuppens und der angrenzenden Baumgruppe (Flurnr. 487). Wenn die große Weide am Südrand des Geltungsbereiches entfernt wird, ist davon auszugehen, dass der Brutplatz verloren geht. Da die ökologische Funktion der von dem Vorhaben betroffenen Fortpflanzungs- oder Ruhestätte durch die beiden außerhalb des Eingriffsbereiches gelegenen Reviere im räumlichen Zusammenhang gewahrt wird, liegt ein Verbotstatbestand nicht vor.

Konfliktvermeidende Maßnahmen erforderlich: -

CEF-Maßnahmen erforderlich: -

**Schädigungsverbot ist erfüllt:**  ja  nein

**2.2 Prognose des Störungsverbots nach § 44 Abs. 1 Nr. 2 i. V. m. Abs. 5 Satz 1, 3 u. 5 BNatSchG**

Feldsperling und Goldammer sind sehr störungsunempfindlich. Störungen im Rahmen von Bauarbeiten sind zwar nicht auszuschließen, eine Aufgabe der Brutstätten im Bereich der Weidensukzession am Ostrand des Geltungsbereiches ist aber ebenso auszuschließen wie eine Beeinträchtigung des Erhaltungszustandes der lokalen Populationen.

Konfliktvermeidende Maßnahmen erforderlich: -

CEF-Maßnahmen erforderlich: -

**Störungsverbot ist erfüllt:**  ja  nein

**2.3 Prognose des Tötungs- und Verletzungsverbots nach § 44 Abs. 1 Nr. 1 i. V. m. Abs. 5 Satz 1, 3 u. 5 BNatSchG**

Brutstätten des Feldsperlings sind vom Vorhaben nicht betroffen. In dem betroffenen Revier der Goldammer im Südwesten des Geltungsbereiches wird die vorhabenbedingte Tötung von Individuen (v. a. Nestlingen) oder die Zerstörung von Gelegen durch die Gehölzentfernung und Baufeldräumung außerhalb der Vogelschutzzeit vermieden.

Konfliktvermeidende Maßnahmen erforderlich:

- **V1:** Baufeldräumung außerhalb der Vogelschutzzeit (1. März bis 30. September).

**Tötungsverbot ist erfüllt:**  ja  nein

## 5 Gutachterliches Fazit

Verbotstatbestände des § 44 Abs. 1 i. V. m. Abs. 5 BNatSchG sind durch den Bebauungsplan Nr. 15 Schwand „Hackspieder Feld“ der Marktgemeinde Schwanstetten weder für Arten des Anhangs IV der FFH-Richtlinie noch für Vogelarten gem. Art. 1 der Vogelschutzrichtlinie zu erwarten.

Eine ausnahmsweise Zulassung des Vorhabens nach § 45 Abs. 7 BNatSchG ist nicht erforderlich.

Bearbeitung: Diplom-Biologe Heinrich Distler  
Am Wasserschloss 28b, 91126 Schwabach

Schwabach, den 13.03.2017



## 6 Literaturverzeichnis

### Gesetze und Richtlinien

**BUNDESNATURSCHUTZGESETZ** in der Neufassung vom 29.07.2009 BGBl. I S. 2542; Geltung ab 01.03.2010 (Stand: BGBl. I 2010, Nr. 36, S. 887-926, ausgegeben am 14.07.2010).

**BAYERISCHES NATURSCHUTZGESETZ:** Gesetz über den Schutz der Natur, die Pflege der Landschaft und die Erholung in der freien Natur (Bayerisches Naturschutzgesetz – BayNatSchG) vom 23. Februar 2011. GVBl 2011, S. 82.

**BUNDESVERWALTUNGSGERICHT,** Urteil vom 14.07.2011 – 9 A 12.10 – [Ortsumgehung Freiberg]

**VERORDNUNG ZUM SCHUTZ WILD LEBENDER TIER- UND PFLANZENARTEN (BUNDESARTENSCHUTZVERORDNUNG – BARTSCHV)** Vom 16. Februar 2005, BGBl. I S. 258, zuletzt geändert am 29. Juli 2009, BGBl. I S. 2542 (Inkrafttreten am 01.03.2010).

**RICHTLINIE DES RATES 92/43/EWG** vom 21. MAI 1992 ZUR ERHALTUNG DER NATÜRLICHEN LEBENS-RÄUME SOWIE DER WILD LEBENDEN TIERE UND PFLANZEN (**FFH-RICHTLINIE**); ABl. Nr. L 206 vom 22.07.1992, zuletzt geändert durch Richtlinie 2006/105/EG des Rates vom 20.11.2006.

**RICHTLINIE DES RATES 2009/147/EG vom 30.11.2009,** bisher 79/409/EWG vom 02. 04.1979, **ÜBER DIE ERHALTUNG DER WILD LEBENDEN VOGELARTEN (VOGELSCHUTZ-RICHTLINIE)**; ABl. Nr. L 20/7.

**RICHTLINIE 97/62/EG DES RATES VOM 27. OKTOBER 1997** zur Anpassung der Richtlinie 92/43/EWG zur Erhaltung der natürlichen Lebensräume sowie der wild lebenden Tiere und Pflanzen an den technischen und wissenschaftlichen Fortschritt. - Amtsblatt Nr. L 305/42 vom 08.11.1997.

### Literatur

**BAUER, H.-G., P. BERTHOLD, P. BOYE, P. KNIEF, W. SÜDBECK, P. & K. WITT (2002):** Rote Liste der Brutvögel Deutschlands. – 3. überarbeitete Fassung, 8.5.2002; Ber. Vogelschutz 39: 13-59.

**BAUER, H.-G., E. BEZZEL & W. FIEDLER (2005):** Das Kompendium der Vögel Mitteleuropas. 3 Bände. 2. Auflage, Aula-Verlag Wiebelsheim.

**BEZZEL, E., I. GEIERSBERGER, G. V. LOSSOW & R. PFEIFER (2005):** Brutvögel in Bayern. Verbreitung 1996 bis 1999. Stuttgart: Verlag Eugen Ulmer. 560 S.

**BINOT M., BLESS R., BOYE P., GRUTKE H. & P. PRETSCHER (1998):** Rote Liste gefährdeter Tiere Deutschlands. – Schriftenreihe für Landschaftspflege und Naturschutz, Heft 55, 433 S., Bundesamt für Naturschutz, Bonn-Bad Godesberg

**DIETZ CH., V. HELVERSEN O. & D. NILL (2007):** Handbuch der Fledermäuse Europas und Nordwestafrikas. – Kosmos Naturführer, 399 S., Franckh Kosmos Verlag, Stuttgart

**DOERPINGHAUS, A., EICHEN, C., GUNNEMANN, H., LEOPOLD, P., NEUKIRCHEN, M., PETERMANN, J. UND SCHRÖDER, E. (BEARB.) (2005):** Methoden zur Erfassung von Arten der Anhänge IV und V der Fauna-Flora-Habitat-Richtlinie. – Naturschutz und Biologische Vielfalt 20, 449 S.

**EU-KOMMISSION (2006):** Guidance document on the strict protection of animal species of community interest provided by the Habitats Directive 92/43/EEC, Draft-Version 5, April 2006.

**FLADE, M. (1994):** Die Brutvogelgemeinschaften Mittel- und Norddeutschlands - Grundlagen für den Gebrauch vogelkundlicher Daten in der Landschaftsplanung. Eching.

**GARNIEL, A. & U. MIERWALD (2010):** Arbeitshilfe Vögel und Straßenverkehr - Ausgabe 2010. - Bundesministerium für Verkehr, Bau und Stadtentwicklung, Abt. Straßenbau, 115 S.

**GLANDT, D. & W. BISCHOFF (1988):** Biologie und Schutz der Zauneidechse (*Lacerta agilis*). - Mertensiella, Bonn 1: 1-257.

**HERMANN, G. & J. TRAUTNER (2011):** Der Nachtkerzenschwärmer in der Planungspraxis - Habitate, Phänologie und Erfassungsmethoden einer "unsteten" Art des Anhangs IV der FFH-Richtlinie. - Naturschutz und Landschaftsplanung 43 (10): 293-300

**KRAPP, F. (ed.) (2001):** Handbuch der Säugetiere Europas; Fledertiere I. - Aula-Verlag

**KÜHNEL, K-D., GEIGER, A., LAUFER, H. PODLOUCKY, R. & M. SCHLÜPMANN (2009):** Rote Liste und Ge-

samtartenliste der Kriechtiere (Reptilia) Deutschlands - Stand Dezember 2008. - Bundesamt für Naturschutz. Naturschutz und Biologische Vielfalt 70 (1): 231-256.

**KÜHNEL, K-D., GEIGER, A., LAUFER, H. PODLOUCKY, R. & M. SCHLÜPMANN (2009):** Rote Liste und Gesamtartenliste der Lurche (Amphibia) Deutschlands - Stand Dezember 2008. - Bundesamt für Naturschutz. Naturschutz und Biologische Vielfalt 70 (1): 259-288.

**MEINIG, H., BOYE, P. & R. HUTTERER (2009):** Rote Liste und Gesamtartenliste der Säugetiere (Mammalia) Deutschlands - Stand Oktober 2008. - Bundesamt für Naturschutz. Naturschutz und Biologische Vielfalt 70 (1): 115-153.

**MESCHEDE A. & K.-G. HELLER (2000):** Ökologie und Schutz von Fledermäusen in Wäldern. Schriftenreihe für Landschaftspflege und Naturschutz Heft 66, Bundesamt für Naturschutz, Bonn-Bad Godesberg

**MESCHEDE A. & B.-U. RUDOLPH (2004):** Fledermäuse in Bayern. – Ulmer Verlag, 411 S., Stuttgart

**PETERSEN, B. et al. (2003):** Das europäische Schutzgebietssystem Natura 2000, Ökologie und Verbreitung von Arten der FFH-Richtlinie in Deutschland, Band 1: Pflanzen und Wirbellose, BfN Schriftenreihe für Landschaftspflege und Naturschutz, Heft 69/Band 1. Bonn Bad Godesberg.

**PETERSEN, B. et al. (2004):** Das europäische Schutzgebietssystem Natura 2000, Ökologie und Verbreitung von Arten der FFH-Richtlinie in Deutschland, Band 2: Wirbeltiere, BfN Schriftenreihe für Landschaftspflege und Naturschutz, Heft 69/Band 2. Bonn Bad Godesberg.

**RÖDL, T., RUDOLPH, B.-U., GEIERSBERGER, I., WEIXLER, K. & A. GÖRGEN (2012):** Atlas der Brutvögel Bayerns. Verbreitung 2005 bis 2009. 256 S. Ulmer-Verlag, Stuttgart.

**SCHOBER W. & E. GRIMMBERGER (1998):** Die Fledermäuse Europas: kennen – bestimmen – schützen. – 2. erw. Auflage, 265 S. Kosmos Naturführer, Kosmos, Stuttgart

**SSYMANK, A., U. HAUKE, C. RÜCKRIEM & E. SCHRÖDER (Bearb.) (1998):** Das europäische Schutzgebietssystem NATURA 2000. BfN-Handbuch zur Umsetzung der Fauna-Flora-Habitat-Richtlinie und der Vogelschutz-Richtlinie. - Bundesamt für Naturschutz (BfN) (Hrsg.) 1998 - Schriftenr. Landschaftspf. u. Naturschutz, Heft 53, Bonn-Bad Godesberg.

**SÜDBECK, P., ANDRETTKE, H., FISCHER, S., GEDEON, K., SCHIKORE, T., SCHRÖDER, K., SUDFELD, C. (Hrsg.) (2005):** Methodenstandards zur Erfassung der Brutvögel Deutschlands. Radolfzell.

**SÜDBECK, P., BAUER, H-G., BOSCHERT, M., BOYE, P. & W. KNIEF (2009):** Rote Liste und Gesamtartenliste der Brutvögel (Aves) Deutschlands - 4. Fassung. Stand 30. November 2007. - Bundesamt für Naturschutz. Naturschutz und Biologische Vielfalt 70 (1): 159-227.

**TRAUTNER, J. & G. HERMANN (2011):** Der Nachtkerzenschwärmer und das Artenschutzrecht. - Vermeidung relevanter Beeinträchtigungen und Bewältigung von Verbotstatbeständen in der Planungspraxis - Naturschutz und Landschaftsplanung 43 (11): 343-349.

**TRAUTNER, J., KOCKELKE, K., LAMBRECHT, H., MAYER, J. ( 2006):** Geschützte Arten in Planungs- und Zulassungsverfahren – Books on Demand GmbH, Norderstedt.

**WERZINGER, S. & J. WERZINGER (1995):** Zwischenbericht über Planbeobachtungen an der Grünen Keiljungfer (*Ophiogomphus cecilia*) an sechs Flüssen im zentralen und nördlichen Mittelfränkischen Becken (Nordbayern). – Unveröff. Bericht aus der Arbeit der Abteilung "Ökologie heimischer Libellen" der Naturhistorischen Gesellschaft Nürnberg. 19 S. + Anhang.

## Internet

[www.bayernflora.de](http://www.bayernflora.de)

[www.lfu.bayern.de](http://www.lfu.bayern.de)

[www.lfu.bayern.de/natur/index.htm](http://www.lfu.bayern.de/natur/index.htm)



## Tabellen zur Ermittlung des zu prüfenden Artenspektrums

Die folgenden vom Bayerischen Landesamt für Umwelt geprüften Tabellen beinhalten alle in Bayern aktuell vorkommenden

- Arten des Anhangs IVa und IVb der FFH-Richtlinie,
- nachgewiesenen Brutvogelarten in Bayern (1950 bis 2008) ohne Gefangenschaftsflüchtlinge, Neozoen, Vermehrungsgäste und Irrgäste

*Hinweis: Die "Verantwortungsarten" nach § 54 Absatz 1 Nr. 2 BNatSchG werden erst mit Erlass einer neuen Bundesartenschutzverordnung durch das Bundesministerium für Umwelt, Naturschutz und Reaktorsicherheit mit Zustimmung des Bundesrates wirksam, da die Arten erst in einer Neufassung bestimmt werden müssen. Wann diese vorgelegt werden wird, ist derzeit nicht bekannt.*

In Bayern ausgestorbene/verschollene Arten, Irrgäste, nicht autochthone Arten sowie Gastvögel sind in den Listen nicht enthalten.

Anhand der dargestellten Kriterien wird durch Abschichtung das artenschutzrechtlich zu prüfende Artenspektrum im Untersuchungsraum des Vorhabens ermittelt.

Von den sehr zahlreichen Zug- und Rastvogelarten Bayerns werden nur diejenigen erfasst, die in relevanten Rast-/Überwinterungsstätten im Wirkraum des Projekts als regelmäßige Gastvögel zu erwarten sind.

Die ausführliche Tabellendarstellung dient vorrangig als interne Checkliste der Nachvollziehbarkeit der Ermittlung des zu prüfenden Artenspektrums und als Hilfe für die Abstimmung mit den Naturschutzbehörden. Die Ergebnisse der Auswahl der Arten müssen jedoch in geeigneter Form (z.B. in Form der ausgefüllten Listen) in den Genehmigungsunterlagen dokumentiert und hinreichend begründet werden.

### **Abschichtungskriterien (Spalten am Tabellenanfang):**

#### **Schritt 1: Relevanzprüfung**

**V:** Wirkraum des Vorhabens liegt:

- X** = innerhalb des bekannten Verbreitungsgebietes der Art in Bayern oder keine Angaben zur Verbreitung der Art in Bayern vorhanden (k.A.)
- 0** = außerhalb des bekannten Verbreitungsgebietes der Art in Bayern

**L:** Erforderlicher Lebensraum/Standort der Art im Wirkraum des Vorhabens (Lebensraum-Grobfilter nach z.B. Feuchtlebensräume, Wälder, Gewässer):

- X** = vorkommend; spezifische Habitatansprüche der Art voraussichtlich erfüllt oder keine Angaben möglich (k.A.)
- 0** = nicht vorkommend; spezifische Habitatansprüche der Art mit Sicherheit nicht erfüllt

**E:** Wirkungsempfindlichkeit der Art:

- X** = gegeben, oder nicht auszuschließen, dass Verbotstatbestände ausgelöst werden können
- 0** = projektspezifisch so gering, dass mit hinreichender Sicherheit davon ausgegangen werden kann, dass keine Verbotstatbestände ausgelöst werden können (i.d.R. nur weitverbreitete, ungefährdete Arten)

Arten, bei denen eines der o.g. Kriterien mit "0" bewertet wurde, sind zunächst als nicht-relevant identifiziert und können von einer weiteren detaillierten Prüfung ausgeschlossen werden. Alle übrigen Arten sind als relevant identifiziert; für sie ist die Prüfung mit Schritt 2 fortzusetzen.

**Schritt 2: Bestandsaufnahme****NW:** Art im Wirkraum durch Bestandserfassung nachgewiesen**X** = ja**0** = nein**PO:** potenzielles Vorkommen: Vorkommen im Untersuchungsgebiet möglich, d. h. ein Vorkommen ist nicht sicher auszuschließen und aufgrund der Lebensraumausstattung des Gebietes und der Verbreitung der Art in Bayern nicht unwahrscheinlich**X** = ja**0** = nein

Auf Grund der Ergebnisse der Bestandsaufnahme sind die Ergebnisse der in der Relevanzprüfung (Schritt 1) vorgenommenen Abschichtung nochmals auf Plausibilität zu überprüfen.

Arten, bei denen *eines der* o.g. Kriterien mit "X" bewertet wurde, werden der weiteren saP (s. Anlage 2, Mustervorlage) zugrunde gelegt.

Für alle übrigen Arten ist dagegen eine weitergehende Bearbeitung in der saP entbehrlich.

**Weitere Abkürzungen:****RLB:** Rote Liste Bayern:**für Tiere:** BAYERISCHES LANDESAMT FÜR UMWELTSCHUTZ (2003)

RUDOLPH, B.-U., J. SCHWANDNER &amp; H.-J. FÜNFSTÜCK (2016): Rote Liste und Liste der Brutvögel Bayerns. - Bayer. Landesamt f. Umwelt; 30 S.

<b>0</b>	Ausgestorben oder verschollen
<b>1</b>	Vom Aussterben bedroht
<b>2</b>	Stark gefährdet
<b>3</b>	Gefährdet
<b>G</b>	Gefährdung anzunehmen, aber Status unbekannt
<b>R</b>	Extrem seltene Arten oder Arten mit geografischen Restriktionen
<b>D</b>	Daten defizitär
<b>V</b>	Arten der Vorwarnliste

**für Gefäßpflanzen: SCHEUERER & AHLMER (2003)**

<b>00</b>	ausgestorben
<b>0</b>	verschollen
<b>1</b>	vom Aussterben bedroht
<b>2</b>	stark gefährdet
<b>3</b>	gefährdet
<b>RR</b>	äußerst selten (potenziell sehr gefährdet) (= R*)
<b>R</b>	sehr selten (potenziell gefährdet)
<b>V</b>	Vorwarnstufe
<b>D</b>	Daten mangelhaft

**RLD:** Rote Liste Deutschland (Kategorien wie RLB für Tiere):**für Wirbeltiere:** Bundesamt für Naturschutz (2009)<sup>1</sup>**für wirbellose Tiere:** Bundesamt für Naturschutz (1998)**für Gefäßpflanzen:** KORNECK ET AL. (1996)**für Flechten:** WIRTH ET AL. (1996)**sg:** streng geschützte Art nach § 7 Abs. 2 Nr. 14 BNatSchG**für Gefäßpflanzen:** KORNECK et al. (1996)**sg:** streng geschützte Art nach § 7 Abs. 2 Nr. 14 BNatSchG

<sup>1</sup> Bundesamt für Naturschutz (2009, Hrsg.): Rote Liste gefährdeter Tiere, Pflanzen und Pilze Deutschlands. Band 1: Wirbeltiere. - Naturschutz und Biologische Vielfalt 70(1). Bonn - Bad Godesberg.

GRÜNEBERG, C., H.-G. BAUER, H. HAUPT, O. HÜPPOP, T. RYSLAVY & P. SÜDBECK (2015): Rote Liste der Brutvögel Deutschlands, 5. Fassung. Berichte zum Vogelschutz Band 52, 2015.

**A Arten des Anhangs IV der FFH-Richtlinie**
**Tierarten:**

V	L	E	NW	PO	Art	Art	RLB	RLD	sg
<b>Fledermäuse</b>									
	0				Bechsteinfledermaus	Myotis bechsteinii	3	2	x
		0	0	X	Braunes Langohr	Plecotus auritus	-	V	x
		0	0	X	Breitflügelfledermaus	Eptesicus serotinus	3	G	x
	0				Fransenfledermaus	Myotis nattereri	3	-	x
		0	0	X	Graues Langohr	Plecotus austriacus	3	2	x
	0				Große Bartfledermaus	Myotis brandtii	2	V	x
0					Große Hufeisennase	Rhinolophus ferrumequinum	1	1	x
		0	0	X	Großer Abendsegler	Nyctalus noctula	3	V	x
		0	0	X	Großes Mausohr	Myotis myotis	V	V	x
	0				Kleine Bartfledermaus	Myotis mystacinus	-	V	x
0					Kleine Hufeisennase	Rhinolophus hipposideros	1	1	x
	0				Kleinabendsegler	Nyctalus leisleri	2	D	x
	0				Mopsfledermaus	Barbastella barbastellus	2	2	x
	0				Mückenfledermaus	Pipistrellus pygmaeus	D	D	x
0					Nordfledermaus	Eptesicus nilssonii	3	G	x
		0	0	X	Rauhautfledermaus	Pipistrellus nathusii	3	-	x
		0	0	X	Wasserfledermaus	Myotis daubentoni	-	-	x
0					Weißrandfledermaus	Pipistrellus kuhlii	D	-	x
0					Wimperfledermaus	Myotis emarginatus	2	2	x
	0				Zweifelfledermaus	Vespertilio murinus	2	D	x
		0	0	X	Zwergfledermaus	Pipistrellus pipistrellus	-	-	x

**Säugetiere ohne Fledermäuse**

0					Baumschläfer	Dryomys nitedula	R	R	x
	0				Biber	Castor fiber	-	V	x
0					Birkenmaus	Sicista betulina	G	1	x
0					Feldhamster	Cricetus cricetus	2	1	x
0					Fischotter	Lutra lutra	1	3	x
	0				Haselmaus	Muscardinus avellanarius	-	G	x
0					Luchs	Lynx lynx	1	2	x
	0				Wildkatze	Felis silvestris	1	3	x

**Kriechtiere**

0					Äskulapnatter	Zamenis longissimus	1	2	x
0					Europ. Sumpfschildkröte	Emys orbicularis	1	1	x
0					Mauereidechse	Podarcis muralis	1	V	x
	0				Schlingnatter	Coronella austriaca	2	3	x

## Naturschutzfachliche Angaben zur speziellen artenschutzrechtlichen Prüfung (saP)

V	L	E	NW	PO	Art	Art	RLB	RLD	sg
0					Östliche Smaragdeidechse	Lacerta viridis	1	1	x
	0				Zauneidechse	Lacerta agilis	V	V	x

**Lurche**

0					Alpensalamander	Salamandra atra	-	-	x
0					Geburtshelferkröte	Alytes obstetricans	1	3	x
	0				Gelbbauchunke	Bombina variegata	2	2	x
	0				Kammolch	Triturus cristatus	2	V	x
	0				Kleiner Wasserfrosch	Pelophylax lessonae	D	G	x
	0				Knoblauchkröte	Pelobates fuscus	2	3	x
	0				Kreuzkröte	Bufo calamita	2	V	x
	0				Laubfrosch	Hyla arborea	2	3	x
	0				Moorfrosch	Rana arvalis	1	3	x
	0				Springfrosch	Rana dalmatina	3	-	x
0					Wechselkröte	Pseudepidalea viridis	1	3	x

**Fische**

0					Donaukaulbarsch	Gymnocephalus baloni	-	-	x
---	--	--	--	--	-----------------	----------------------	---	---	---

**Libellen**

0					Asiatische Keiljungfer	Gomphus flavipes	G	G	x
0					Östliche Moosjungfer	Leucorrhinia albifrons	1	1	x
0					Zierliche Moosjungfer	Leucorrhinia caudalis	1	1	x
0					Große Moosjungfer	Leucorrhinia pectoralis	1	2	x
	0				Grüne Keiljungfer	Ophiogomphus cecilia	2	2	x
0					Sibirische Winterlibelle	Sympecma paedisca (S. braueri)	2	2	x

**Käfer**

0					Großer Eichenbock	Cerambyx cerdo	1	1	x
0					Schwarzer Grubenlaufkäfer	Carabus nodulosus	1	1	x
0					Scharlach-Plattkäfer	Cucujus cinnaberinus	R	1	x
0					Breitrand	Dytiscus latissimus	1	1	x
	0				Eremit	Osmoderma eremita	2	2	x
0					Alpenbock	Rosalia alpina	2	2	x

**Tagfalter**

0					Wald-Wiesenvögelchen	Coenonympha hero	2	2	x
0					Moor-Wiesenvöglechen	Coenonympha oedippus	1	1	x
0					Kleiner Maivogel	Euphydryas maturna	1	1	x
0					Quendel-Ameisenbläuling	Phengaris [Maculinea] arion	2	3	x
	0				Dunkler Wiesenknopf-Ameisenbläuling	Phengaris [Maculinea] nausithous	V	V	x
	0				Heller Wiesenknopf-Ameisenbläuling	Phengaris [Maculinea] teleius	2	2	x
0					Gelbringfalter	Lopinga achine	2	2	x

## Naturschutzfachliche Angaben zur speziellen artenschutzrechtlichen Prüfung (saP)

V	L	E	NW	PO	Art	Art	RLB	RLD	sg
0					Flussampfer-Dukatenfalter	Lycaena dispar	-	3	x
0					Blauschillernder Feuerfalter	Lycaena helle	1	2	x
0					Apollo	Parnassius apollo	2	2	x
0					Schwarzer Apollo	Parnassius mnemosyne	2	2	x

**Nachtfalter**

0					Heckenwollfalter	Eriogaster catax	1	1	x
0					Haarstrangwurzeule	Gortyna borelii	1	1	x
	0				Nachtkerzenschwärmer	Proserpinus proserpina	V	-	x

**Schnecken**

0					Zierliche Tellerschnecke	Anisus vorticulus	1	1	x
0					Gebänderte Kahnschnecke	Theodoxus transversalis	1	1	x

**Muscheln**

	0				Bachmuschel, Gemeine Flussmuschel	Unio crassus	1	1	x
--	---	--	--	--	--------------------------------------	--------------	---	---	---

**Gefäßpflanzen:**

V	L	E	NW	PO	Art	Art	RLB	RLD	sg
0					Lilienblättrige Becherglocke	Adenophora liliifolia	1	1	x
0					Kriechender Sellerie	Apium repens	2	1	x
0					Braungrüner Streifenfarn	Asplenium adulterinum	2	2	x
0					Dicke Trespe	Bromus grossus	1	1	x
0					Herzlöffel	Caldesia parnassifolia	1	1	x
0					Europäischer Frauenschuh	Cypripedium calceolus	3	3	x
0					Böhmischer Fransenezian	Gentianella bohemica	1	1	x
0					Sumpf-Siegwurz	Gladiolus palustris	2	2	x
0					Sand-Silberscharte	Jurinea cyanooides	1	2	x
0					Liegendes Büchsenkraut	Lindernia procumbens	2	2	x
0					Sumpf-Glanzkraut	Liparis loeselii	2	2	x
0					Froschkraut	Luronium natans	0	2	x
0					Bodensee-Vergissmeinnicht	Myosotis rehsteineri	1	1	x
0					Finger-Küchenschelle	Pulsatilla patens	1	1	x
0					Sommer-Wendelähre	Spiranthes aestivalis	2	2	x
0					Bayerisches Federgras	Stipa pulcherrima ssp. bavarica	1	1	x
0					Prächtiger Dünnfarn	Trichomanes speciosum	R	-	x

**B Vögel****Nachgewiesene Brutvogelarten in Bayern (1950 bis 2008) ohne Gefangenschaftsflüchtlinge, Neozoen, Vermehrungsgäste und Irrgäste**

V	L	E	NW	PO	Art	Art	RLB	RLD	sg
0					Alpenbraunelle	Prunella collaris	-	R	-
0					Alpendohle	Pyrrhocorax graculus	-	R	-
0					Alpenschneehuhn	Lagopus mutus	R	R	-
		0	0	X	Amsel <sup>*)</sup>	Turdus merula	-	-	-
	0				Auerhuhn	Tetrao urogallus	1	1	x
		0	X		Bachstelze <sup>*)</sup>	Motacilla alba	-	-	-
0					Bartmeise	Panurus biarmicus	R	-	-
	0				Baumfalke	Falco subbuteo	-	3	x
	0				Baumpieper	Anthus trivialis	2	V	-
	0				Bekassine	Gallinago gallinago	1	1	x
0					Berglaubsänger	Phylloscopus bonelli	-	-	x
0					Bergpieper	Anthus spinoletta	-	-	-
	0				Beutelmeise	Remiz pendulinus	V	-	-
0					Bienenfresser	Merops apiaster	R	-	x
	0				Birkenzeisig	Carduelis flammea	-	-	-
0					Birkhuhn	Tetrao tetrix	1	2	x
	0				Blässhuhn <sup>*)</sup>	Fulica atra	-	-	-
	0				Blaukehlchen	Luscinia svecica	-	V	x
		0	X		Blaumeise <sup>*)</sup>	Parus caeruleus	-	-	-
	0				Bluthänfling	Carduelis cannabina	2	V	-
	0				Brachpieper	Anthus campestris	0	1	x
0					Brandgans	Tadorna tadorna	R	-	-
	0				Braunkehlchen	Saxicola rubetra	1	3	-
		0	X		Buchfink <sup>*)</sup>	Fringilla coelebs	-	-	-
	0				Buntspecht <sup>*)</sup>	Dendrocopos major	-	-	-
	0				Dohle	Corvus monedula	V	-	-
	0				Dorngrasmücke	Sylvia communis	V	-	-
0					Dreizehenspecht	Picoides tridactylus	-	2	x
	0				Drosselrohrsänger	Acrocephalus arundinaceus	3	V	x
	0				Eichelhäher <sup>*)</sup>	Garrulus glandarius	-	-	-
0					Eiderente <sup>*)</sup>	Somateria mollissima	n.b.	-	-
	0				Eisvogel	Alcedo atthis	3	-	x
		0	X		Elster <sup>*)</sup>	Pica pica	-	-	-
	0				Erlenzeisig	Carduelis spinus	-	-	-
		X	X		Feldlerche	Alauda arvensis	3	3	-

## Naturschutzfachliche Angaben zur speziellen artenschutzrechtlichen Prüfung (saP)

V	L	E	NW	PO	Art	Art	RLB	RLD	sg
	0				Feldschwirl	Locustella naevia	V	V	-
		X	X		Feldsperling	Passer montanus	V	V	-
0					Felsenschwalbe	Ptyonoprogne rupestris	R	R	x
	0				Fichtenkreuzschnabel <sup>*)</sup>	Loxia curvirostra	-	-	-
	0				Fischadler	Pandion haliaetus	1	3	x
	0				Fitis <sup>*)</sup>	Phylloscopus trochilus	-	-	-
	0				Flussregenpfeifer	Charadrius dubius	3	-	x
0					Flusseeschwalbe	Sterna hirundo	3	2	x
	0				Flussuferläufer	Actitis hypoleucos	1	2	x
0					Gänsesäger	Mergus merganser	-	2	-
					Gartenbaumläufer <sup>*)</sup>	Certhia brachydactyla	-	-	-
	0				Gartengrasmücke <sup>*)</sup>	Sylvia borin	-	-	-
	0				Gartenrotschwanz	Phoenicurus phoenicurus	3	-	-
	0				Gebirgsstelze <sup>*)</sup>	Motacilla cinerea	-	-	-
	0				Gelbspötter	Hippolais icterina	3	-	-
	0				Gimpel <sup>*)</sup>	Pyrrhula pyrrhula	-	-	-
		0	X		Girlitz <sup>*)</sup>	Serinus serinus	-	-	-
		X	X		Goldammer	Emberiza citrinella	-	-	-
	0				Graumammer	Emberiza calandra	1	3	x
	0				Graugans	Anser anser	-	-	-
	0				Graureiher	Ardea cinerea	V	-	-
	0				Grauschnäpper <sup>*)</sup>	Muscicapa striata	-	-	-
	0				Grauspecht	Picus canus	3	2	x
0					Großer Brachvogel	Numenius arquata	1	1	x
		0	X		Grünfink <sup>*)</sup>	Carduelis chloris	-	-	-
	0				Grünspecht	Picus viridis	-	-	x
	0				Habicht	Accipiter gentilis	V	-	x
0					Habichtskauz	Strix uralensis	R	R	x
	0				Halsbandschnäpper	Ficedula albicollis	3	3	x
	0				Haselhuhn	Bonasa bonasia	3	2	-
	0				Haubenlerche	Galerida cristata	1	1	x
	0				Haubenmeise <sup>*)</sup>	Parus cristatus	-	-	-
	0				Haubentaucher	Podiceps cristatus	-	-	-
		0	X		Hausrotschwanz <sup>*)</sup>	Phoenicurus ochruros	-	-	-
		0	X		Haussperling <sup>*)</sup>	Passer domesticus	V	V	-
	0				Heckenbraunelle <sup>*)</sup>	Prunella modularis	-	-	-
	0				Heidelerche	Lullula arborea	2	V	x
	0				Höckerschwan	Cygnus olor	-	-	-

## Naturschutzfachliche Angaben zur speziellen artenschutzrechtlichen Prüfung (saP)

V	L	E	NW	PO	Art	Art	RLB	RLD	sg
	0				Hohltaube	Columba oenas	-	-	-
	0				Jagdfasan <sup>*)</sup>	Phasianus colchicus	n.b.	-	-
	0				Kanadagans	Branta canadensis	n.b.	-	-
0					Karmingimpel	Carpodacus erythrinus	1	-	x
	0				Kernbeißer <sup>*)</sup>	Coccothraustes coccothraustes	-	-	-
	0				Kiebitz	Vanellus vanellus	2	2	x
	0				Klappergrasmücke	Sylvia curruca	3	-	-
	0				Kleiber <sup>*)</sup>	Sitta europaea	-	-	-
0					Kleines Sumpfhuhn	Porzana parva	n.b.	1	x
	0				Kleinspecht	Dendrocopos minor	V	V	-
	0				Knäkente	Anas querquedula	1	2	x
		0	X		Kohlmeise <sup>*)</sup>	Parus major	-	-	-
0					Kolbenente	Netta rufina	-	-	-
	0				Kolkrabe	Corvus corax	-	-	-
	0				Kormoran	Phalacrocorax carbo	-	-	-
0					Kranich	Grus grus	1	-	x
	0				Krickente	Anas crecca	3	3	-
	0				Kuckuck	Cuculus canorus	V	V	-
	0				Lachmöwe	Larus ridibundus	-	-	-
	0				Löffelente	Anas clypeata	1	3	-
0					Mauerläufer	Tichodroma muraria	R	R	-
	0				Mauersegler	Apus apus	3	-	-
	0				Mäusebussard	Buteo buteo	-	-	x
		X	X		Mehlschwalbe	Delichon urbicum	3	3	-
	0				Misteldrossel <sup>*)</sup>	Turdus viscivorus	-	-	-
0					Mittelmeermöwe	Larus michahellis	-	-	-
	0				Mittelspecht	Dendrocopos medius	-	-	x
		0	X		Mönchsgrasmücke <sup>*)</sup>	Sylvia atricapilla	-	-	-
	0				Nachtigall	Luscinia megarhynchos	-	-	-
0					Nachtreiher	Nycticorax nycticorax	R	1	x
	0				Neuntöter	Lanius collurio	V	-	-
	0				Ortolan	Emberiza hortulana	1	3	x
	0				Pirol	Oriolus oriolus	V	V	-
0					Purpurreiher	Ardea purpurea	R	R	x
		0	X		Rabenkrähe <sup>*)</sup>	Corvus corone	-	-	-
	0				Raubwürger	Lanius excubitor	1	2	x
		X	X		Rauchschwalbe	Hirundo rustica	V	3	-
0					Raufußkauz	Aegolius funereus	-	-	x



## Naturschutzfachliche Angaben zur speziellen artenschutzrechtlichen Prüfung (saP)

V	L	E	NW	PO	Art	Art	RLB	RLD	sg
	0				Rebhuhn	Perdix perdix	2	2	-
	0				Reiherente*)	Aythya fuligula	-	-	-
0					Ringdrossel	Turdus torquatus	-	-	-
		0	X		Ringeltaube*)	Columba palumbus	-	-	-
	0				Rohrammer*)	Emberiza schoeniclus	-	-	-
	0				Rohrdommel	Botaurus stellaris	1	2	x
	0				Rohrschwirl	Locustella luscinioides	-	-	x
	0				Rohrweihe	Circus aeruginosus	-	-	x
	0				Rostgans	Tadorna ferruginea	n.b.	-	
	0				Rotkehlchen*)	Erithacus rubecula	-	-	-
	0				Rotmilan	Milvus milvus	v	-	x
0					Rotschenkel	Tringa totanus	1	V	x
	0				Saatkrähe	Corvus frugilegus	-	-	-
0					Schellente	Bucephala clangula	-	-	-
0					Schilfrohrsänger	Acrocephalus schoenobaenus	-	V	x
	0				Schlagschwirl	Locustella fluviatilis	V	-	-
	0				Schleiereule	Tyto alba	3	-	x
0					Schnatterente	Anas strepera	-	-	-
0					Schneesperling	Montifringilla nivalis	R	R	-
	0				Schwanzmeise*)	Aegithalos caudatus	-	-	-
	0				Schwarzhalstaucher	Podiceps nigricollis	2	-	x
	0				Schwarzkehlchen	Saxicola torquata	V	V	-
0					Schwarzkopfmöwe	Larus melanocephalus	R	-	-
	0				Schwarzmilan	Milvus migrans	-	-	x
	0				Schwarzspecht	Dryocopus martius	-	-	x
	0				Schwarzstorch	Ciconia nigra	-	-	x
0					Seeadler	Haliaeetus albicilla	R	-	
0					Seidenreiher	Egretta garzetta	n.b.	-	x
	0				Singdrossel*)	Turdus philomelos	-	-	-
	0				Sommeregoldhähnchen*)	Regulus ignicapillus	-	-	-
	0				Sperber	Accipiter nisus	-	-	x
0					Sperbergrasmücke	Sylvia nisoria	1	-	x
	0				Sperlingskauz	Glaucidium passerinum	-	-	x
	0				Star*)	Sturnus vulgaris	-	-	-
0					Steinadler	Aquila chrysaetos	R	2	x
0					Steinhuhn	Alectoris graeca	R	0	x
	0				Steinkauz	Athene noctua	3	2	x
0					Steinrötel	Monzicola saxatilis	1	1	x

## Naturschutzfachliche Angaben zur speziellen artenschutzrechtlichen Prüfung (saP)

V	L	E	NW	PO	Art	Art	RLB	RLD	sg
	0				Steinschmätzer	Oenanthe oenanthe	1	1	-
		0	X		Stieglitz <sup>*)</sup>	Carduelis carduelis	V	-	-
	0				Stockente <sup>*)</sup>	Anas platyrhynchos	-	-	-
	0				Straßentaube <sup>*)</sup>	Columba livia f. domestica	n.b.	-	-
	0				Sturmmöwe	Larus canus	R	-	-
	0				Sumpfmeise <sup>*)</sup>	Parus palustris	-	-	-
	0				Sumpfohreule	Asio flammeus	0	1	
	0				Sumpfrohrsänger <sup>*)</sup>	Acrocephalus palustris	-	-	-
	0				Tafelente	Aythya ferina	-	-	-
0					Tannenhäher <sup>*)</sup>	Nucifraga caryocatactes	-	-	-
	0				Tannenmeise <sup>*)</sup>	Parus ater	-	-	-
	0				Teichhuhn	Gallinula chloropus	-	V	x
	0				Teichrohrsänger	Acrocephalus scirpaceus	-	-	-
	0				Trauerschnäpper	Ficedula hypoleuca	V	-	-
	0				Tüpfelsumpfhuhn	Porzana porzana	1	1	x
	0				Türkentaube <sup>*)</sup>	Streptopelia decaocto	-	-	-
	0				Turmfalke	Falco tinnunculus	-	-	x
	0				Turteltaube	Streptopelia turtur	2	3	x
0					Uferschnepfe	Limosa limosa	1	1	x
	0				Uferschwalbe	Riparia riparia	V	-	x
	0				Uhu	Bubo bubo	-	-	x
		0	X		Wacholderdrossel <sup>*)</sup>	Turdus pilaris	-	-	-
	0				Wachtel	Coturnix coturnix	3	-	-
	0				Wachtelkönig	Crex crex	2	2	x
	0				Waldbaumläufer <sup>*)</sup>	Certhia familiaris	-	-	-
	0				Waldkauz	Strix aluco	-	-	x
	0				Waldlaubsänger <sup>*)</sup>	Phylloscopus sibilatrix	2	-	-
	0				Waldohreule	Asio otus	-	-	x
	0				Waldschnepfe	Scolopax rusticola	-	V	-
	0				Waldwasserläufer	Tringa ochropus	R	-	x
	0				Wanderfalke	Falco peregrinus	-	-	x
	0				Wasseramsel	Cinclus cinclus	-	-	-
	0				Wasserralle	Rallus aquaticus	3	V	-
	0				Weidenmeise <sup>*)</sup>	Parus montanus	-	-	-
0					Weißrückenspecht	Dendrocopos leucotus	3	2	x
	0				Weißstorch	Ciconia ciconia	-	3	x
	0				Wendehals	Jynx torquilla	1	2	x
	0				Wespenbussard	Pernis apivorus	V	V	x

## Naturschutzfachliche Angaben zur speziellen artenschutzrechtlichen Prüfung (saP)

V	L	E	NW	PO	Art	Art	RLB	RLD	sg
	0				Wiedehopf	Upupa epops	1	2	x
	0				Wiesenpieper	Anthus pratensis	1	V	-
	0				Wiesenschafstelze	Motacilla flava	-	-	-
	0				Wiesenweihe	Circus pygargus	R	2	x
	0				Wintergoldhähnchen <sup>*)</sup>	Regulus regulus	-	-	-
	0				Zaunkönig <sup>*)</sup>	Troglodytes troglodytes	-	-	-
	0				Ziegenmelker	Caprimulgus europaeus	1	3	x
	0				Zilpzalp <sup>*)</sup>	Phylloscopus collybita	-	-	-
0					Zippammer	Emberiza cia	R	1	x
0					Zitronenzeisig	Carduelis citrinella	-	3	x
0					Zwergdommel	Ixobrychus minutus	1	1	x
0					Zwergohreule	Otus scops	R	-	x
0					Zwergschnäpper	Ficedula parva	2	-	x
	0				Zwergtaucher <sup>*)</sup>	Tachybaptus ruficollis	-	-	-

<sup>\*)</sup> weit verbreitete Arten („Allerweltsarten“), bei denen regelmäßig davon auszugehen ist, dass durch Vorhaben keine populationsbezogene Verschlechterung des Erhaltungszustandes erfolgt. Vgl. Abschnitt "Relevanzprüfung" der Internet-Arbeitshilfe zur speziellen artenschutzrechtlichen Prüfung bei der Vorhabenzulassung des Bayerischen Landesamtes für Umwelt